



# conape notícias

Informativo da Associação Nacional dos Anistiados da Petrobrás

Setembro e Outubro | 2013 | Ano 3 | Nº 14 | www.conape.org.br | 21 2262-2945 | 0800 095 9249

"Só o Estado tem qualidades para explorá-lo [petróleo], em nome e no interesse dos mais altos ideais de um Povo" (Gen. Horta Barbosa)



Em meio às comemorações dos 60 anos da Petrobrás, protestos contra o leilão de Libra, marcado para o dia 21/10, pela Agência Nacional do Petróleo (ANP)

Diversos especialistas nacionais do setor petróleo, lideranças dos movimentos sociais, em especial as entidades sindicais de petroleiros, entre outros ativistas, têm se manifestado contra o 1º Leilão do Pré-sal, notadamente o megacampo de Libra, descoberto pela Petrobrás, na

Bacia de Santos. A Agência Nacional do Petróleo (ANP) marcou a licitação do pré-sal para 21 de outubro próximo.

Apresentamos, brevemente, nesta edição de **conape notícias**, algumas das principais críticas ao referido leilão de área estratégica para o futuro do Brasil.

Ao fundo: ilustração da Petrobrás.

» **pág. 3**



"O governo trata Libra como se fosse uma padaria ou pizzeria", disse o professor e ex-diretor de Gás & Energia da Petrobrás, Ildo Sauer, ao *Jornal dos Economistas*.

» **pág. 3**



Em Carta Aberta à presidente Dilma Rousseff, o ex-presidente do Clube de Engenharia, Raymundo de Oliveira, defende a suspensão do leilão do megacampo de Libra.

» **pág. 7**



Em artigo publicado no jornal "O Dia", o vice-presidente da Aepet, Fernando Siqueira, sublinhou que não há sentido entregarmos petróleo aos estrangeiros.

» **pág. 3**

"Nostalgia" e "Escola", poemas de Newton Menezes » **pág. 2**

Cerveja ajuda a aumentar o colesterol bom » **pág. 8**

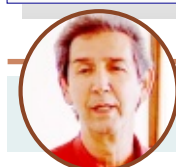

Francisco Soriano: energia inesgotável nas lutas sociais » **pág. 5**

## Importante saber

### Houve um refluxo?

Ainda sobre as manifestações que tomaram às ruas do país, com auge em junho/julho, o presidente da Conape, Abelardo Rosa Santos, avaliou que os noticiários da imprensa nacional contribuíram para uma certa pausa nos protestos. Pois só focaram nos atos de vandalismo e não nas pautas apresentadas pelos manifestantes. "Vamos ter que esperar uma nova leva", disse.

Em função dos protestos, os parlamentares, tanto no Congresso Nacional como nos estados, correram em dar respostas às demandas das ruas, mas até agora as propostas não foram concretizadas.

Algumas conclusões, ele acredita que não foram boas, foram eivadas de excessos, como a queda do voto secreto no Parlamento. "Derrubaram o voto secreto no Parlamento. Ora, a democracia se sustenta quando você dá meios para a minoria sobreviver, senão deixa de ser democracia. O voto secreto, em alguns casos, é uma garantia para as minorias. Na medida em que se acaba com o voto secreto, termina com as garantias das minorias, e a democracia fica pior". Assim, ele acredita que "o governo vai ganhar todas".

Mas foi um pedido das ruas, embora um excesso, ressaltou Abelardo. Mas ele, embora perceba um certo refluxo nas manifestações, acredita que elas estão contribuindo bastante por mudanças na vida nacional e que elas estarão sempre presentes como um dispositivo que poderá ser acionado a qualquer momento. "Um novo momento de escândalos políticos, com certeza, levará as pessoas às ruas. Nós queremos melhorar a democracia e não atropelar a democracia", reforçou. •

# Cantiga de Nostalgia

Ai quem me dera, quem me dera  
voltar pra minha terra.

Sentir cheiro de mato  
capim melado, capim melão.

Ver o sol queimando a carne  
da mulata que mata  
de tanta saudade.

Carne boa, roxeada, viciada  
nas carícias do bem querer.

Querer bem as nossas coisas  
não é pecado não.

Pecado é não trazer  
a terra no coração:

Ai quem me dera, quem me dera  
voltar pra minha terra.

(Moscou, outono de 1966)



Newton Menezes \*

## A escola

Em frente a janela  
no espelho dos olhos  
a escola pintava-se  
de novo  
Imagino  
a alegria da criança  
quando chegar  
e vê-la assim vestida  
toda banhada em sorriso  
e de regresso à casa  
levar um comentário  
após o primeiro dia de aula

(Moscou, inverno de 1964)

\* Conselheiro da Conape.

## Alegria

Armindo Miguel Filho \*

Alegria espontânea, que decorre de uma conduta digna, é geradora de saúde e bem-estar. O homem que executa com prazer os seus deveres e sabe transformar as situações difíceis, dando-lhes cor e beleza, supera os impedimentos e facilita a realização de qualquer empreendimento. A alegria, desse modo, resulta de uma visão positiva da vida, que se enriquece de inestimáveis tesouros da paz interior.

Viver deve ser como uma mú-

sica alegre para todos quantos se movimentam no nosso planeta. Oportunidade de ascensão, pode ser considerada uma bênção de alto porte, que somente uma conduta moral elevada e reconhecida pode exteriorizar como forma de gratidão.

Quanto faças, realiza-o com alegria. Põe estrelas de esperanças no teu céu de lutas e alegra-te pelo ensejo evolutivo. Abre-te a outros corações que anelam por amizade e aumenta o teu círculo de companheiros, transmitindo-lhes as emoções gratas de viver. Qualquer ação

inspirada pela alegria torna-se mais fácil de executar. Nem sempre é o fato, em si, o grande problema, mas o estado de ânimo e a forma de encarar por aquele que deve enfrentar.

Coloca o toque de alegria nas realizações e elas brilharão, atraindo outras pessoas, que com prazer estarão prontas para ajudar-te, estar contigo, participar das tuas tarefas. Neste, como em todos os teus dias, sê alegre, demonstrando gratidão a Deus por estares vivendo. •

\* Gerente administrativo da Conape.

## Festa e protesto nas comemorações dos 60 anos da Petrobrás

No dia 3/10, os movimentos sociais comemoram o aniversário de 60 anos da Petrobrás com animado ato-show contra o leilão de libra, marcado para 21/10, pela Agência Nacional do Petróleo

(ANP). O evento, que reuniu músicos da MPB, lideranças sociais, sindicalistas e especialistas do setor petrolífero, foi em frente ao Terminal de Barcas Rio-Niterói, na Praça XV, Centro do Rio. Em dis-

curso, o professor Ildo Sauer destacou que a Petrobrás e o pré-sal são duas grandes conquistas do povo, que devem ser preservadas em benefício do Brasil e das gerações futuras. •

# Especialistas: leilão do pré-sal compromete o futuro do país

O professor Ildo Sauer, os engenheiros Raymundo de Oliveira (vide página 7) e Fernando Siqueira, consideram que este leilão põe em risco a soberania do país, além de ser completamente desnecessário, pois o Brasil tem autossuficiência em petróleo para mais de 50 anos, graças ao pré-sal.

Noutra frente das críticas, entidades dos movimentos sociais têm feito uma série de protestos para barrar o leilão de Libra. Entre muitas razões, destacam os documentos revelados pelo norte-americano Edward Snowden, que comprovam a prática de espionagem dos Estados Unidos ao Governo Dilma Rousseff e à Petrobrás. Nesta última, as lideranças têm demonstrado que ficou bem caracterizada a espionagem industrial, que pode beneficiar as petrolíferas americanas nos leilões da ANP.

**Partilha** - O Leilão de Libra é o primeiro leilão no modelo Contrato de Partilha de Produção (Lei 12.351/10), onde 30% da área licitada fica sob controle total da União e os outros 70% em consórcios com empresas privadas nacionais e multinacionais. Esses consórcios privados trabalharão em conjunto com a Pré-Sal Petróleo S.A. (PPSA) e a Petrobrás, que representam os interesses da União. A Petrobrás é sempre a Operadora com participação não inferior a 30%. Ela poderá participar das licitações visando aumentar sua participação para além dos 30%.

A vencedora da licitação será a empresa que oferecer o maior percentual do “óleo lucro” para União.

**Concessão** - Nas demais áreas, fora do Pré-sal, os leilões são regidos pela Lei 9478/97, criada no governo neoliberal de FHC, onde o regime é de concessão, no qual a União concede às empresas privadas nacionais e/ou multinacionais as áreas exploratórias. Pelos artigos 26 e 60 da referida lei, essas concessionárias passam a ser donas do petróleo extraído do subsolo nacional,

podendo exportá-lo.

**Prestação de serviços** - O ex-diretor da Petrobrás, Ildo Sauer, em entrevista ao Jornal dos Economistas (agosto/2013) criticou o leilão de Libra e propôs um modelo alternativo para a exploração do pré-sal: a União contrata a Petrobrás como prestadora de serviços, que delimitará o campo de Libra e o produzirá. Para financiar tal empreitada, a estatal faria parceria internacionais, negociada politicamente a partir do governo, com a China, Índia, entre outros, que receberiam em troca o petróleo a 80 ou 90% do preço internacional e antecipa o dinheiro do investimento, coloca no Brasil o

*"No pré-sal, nem o modelo de concessão nem o de partilha servem"*

(Ildo Sauer)



dinheiro necessário para equilibrar as contas externas.

Sauer indica que o megacampo de Libra poderá produzir “cerca de dois milhões de barris por dia, 700 milhões por ano. Se vender o petróleo a US\$90 por barril e custar US\$20 para produzir, sobram US\$70 por barril”.

Segundo ele, está em jogo US\$50 bilhões por ano, ao longo de 20 anos de produção, supondo a confirmação das esperadas reservas de 15 bilhões de barris em Libra. “Com US\$50 bilhões por ano você mantém as contas externas com afluxo de US\$10 ou 15 bilhões em moeda, os outros US\$35 ou 40 bilhões usa para investir em infraestrutura”, sublinhou.

Ante o potencial de 100% de se encontrar petróleo de alta qualidade no pré-sal, Sauer defende a contratação da Petrobrás. “Eu defendi transformar concessão em partilha. No momento em que se conclui com sucesso a definição de uma nova província de petróleo no pré-sal, nem o mode-

lo de concessão nem o de partilha servem”.

Os números a seguir corroboram contra o 1º Leilão do Pré-sal. Sauer disse que o país tem confirmados 50 bilhões de barris, podendo chegar a 100, 200 ou 300 bilhões. A pergunta que fica é: se o país está bem abastecido, por que realizar leilões?

– O governo está promovendo o sucateamento das duas grandes riquezas do povo brasileiro: o petróleo e, mais importante, a Petrobrás, uma construção histórico-social capaz de intervir sobre a natureza e dela arrancar um elemento essencial para a sociedade, a energia – disse.

Com desculpas da falta de recursos no caixa da Petrobrás, o governo, sublinhou Sauer, quer colocar a estatal brasileira numa espécie de “casamento arranjado como faziam as antigas oligarquias. E quem se beneficia disso é o eventual vencedor do leilão. O governo trata Libra como se fosse uma padaria ou pizzaria”.

Em artigo publicado no jornal “O Dia” (setembro/2013), o vice-presidente da Aepet, Fernando Leite Siqueira, disse não haver sentido entregarmos petróleo a estrangeiros. Para ele, o país deve “deixar a Petrobrás produzir o que já encontrou e desenvolver os demais campos. O que nós precisamos, hoje, é construir refinarias para exportar derivados, e não petróleo bruto — porque, logo de saída, a União perde 30% em impostos (Cide, PIS-Cofins, ICMS)”.

A Aepet e o Sindipetro-RJ entraram com Representação no Tribunal de Contas da União em função de uma série de quesitos constantes da Resolução nº 5, do Conselho Nacional de Política Energética (CNPE), do Edital e do Contrato de Partilha da ANP, referentes ao leilão de Libra, que ameaçam o patrimônio nacional. O bônus de assinatura de R\$ 15 bilhões fere a Lei 12.351/10, que não permite o ressarcimento desse bônus, mas o CNPE e a ANP permitem que o bônus seja considerado no cálculo do custo em óleo. Ou seja, será ressarcido. •

*Leia mais em [conape.org.br](http://conape.org.br)*



### Greve dos bancários

Até o fechamento desta edição, os bancários mantinham uma greve nacional, com expressiva participação. A categoria reivindica aumento real de 5%, além da inflação, o que elevaria para 11,93% o reajuste salarial. A PLR desejada é de três salários, mais R\$5.533,15 e piso salarial de R\$ 2.860,21 (definido pelo Dieese). Querem, também, auxílio-alimentação, refeição, auxílio-creche/babá: R\$678,00 ao mês, entre outros.

### Seminário "direito à verdade e à memória"

A CUT realizou no Rio, nos dias 16 a 20 de setembro, o 3º Seminário Internacional o Mundo dos Trabalhadores e seus Arquivos, com o tema "direito à verdade e à memória". A atividade foi em parceria com o Arquivo Nacional. O Seminário é bianual com o propósito de incentivar a organização e preservação dos arquivos, documentos, a história e a memória da classe trabalhadora.

### Gosto pela leitura

A Academia Brasileira de Letras (ABL), em seu Jornal das Letras (setembro/2013), lembrou uma frase da escritora Leila Name: "Cada livro, cada leitura, nos leva a outros. Cada livro nos qualifica à leitura de um outro. Vamos nos tornando leitores, cada vez mais capacitados, livro a livro". A ABL arremata: "Não adianta (ou adianta pouco) ler um livro por ano. Devemos adquirir o gosto pela leitura, que nos leva à sucessão de livros, um podendo ser mais atraente do que o outro..."

### Libra para os brasileiros

O Clube de Engenharia defendeu, em agosto, que o megacampo de Libra seja 100% dos brasileiros, com a gestão pela Petrobrás. "A área de Libra representa gigantesca ocorrência de petróleo e gás no pré-sal (...) com reservas estimadas entre 8 e 12 bilhões de barris (...) Fazer leilão de Libra será um risco para a União", disse o Clube, em seu jornal nº 533. Para a entidade, a Petrobrás deve ficar com exclusividade na exploração e produção de Libra.

### Petrobrás lançou a Missão Netuno

No dia 3 de outubro a Petrobrás completou 60 anos. Para comemorar esta data especial, a empresa criou a Missão Netuno. Os técnicos desceram a 2.000 metros na região do pré-sal e lá fincaram a bandeira do Brasil. E mais: foram levadas, numa cápsula, mensagens inspiradoras para o futuro, que serão resgatadas daqui a 10 anos. A empresa convidou a todos a escreverem mensagens.

### Mais livros

A Imprensa Oficial do Estado do Rio de Janeiro montou um caminhão com o título de "Mais Livros". Ele circulará por todos os 92 municípios fluminenses, levando livros para crianças e adultos, que podem ser comprados pelo preço simbólico de dois reais. "Assim, nossos jovens poderão adquirir o gosto pela leitura, tão importante para o nosso desenvolvimento cultural", disse Haroldo Zager, autor do projeto, em parceria com a Secretaria Estadual de Cultura do Rio de Janeiro.

Com informações: *Jornal dos Bancários, Jornal do Clube de Engenharia, Jornal das Letras*.

### Conturbada visita ao DOI-Codi

Em 23/9, houve tumulto na visita de parlamentares ao 1º Batalhão de Polícia do Exército, no Rio, onde funcionou o DOI-Codi, considerado um dos principais centros de tortura durante a ditadura militar. Randolfe Rodrigues, vice-presidente da Subcomissão Permanente da Memória, Verdade e Justiça do Senado, acusou o deputado Jair Bolsonaro de agredi-lo com um soco no estômago.

### Homenagem aos defensores da liberdade

Em 20/9, a Comissão de Defesa da Liberdade e Direitos Humanos da ABL, sindicatos de jornalistas, entre outras entidades, prestaram homenagens a Julian Assange, Glenn Greenwald, Edward Snowden, Bradley Manning, Aaron Swartz e Mordechai Vanunu, por prestarem serviços de utilidade pública para toda a humanidade, ao denunciarem crimes de espionagem e militares cometidos pelos EUA, entre outros.

### CNV recebe lista com nomes de militares

Os nomes de cerca de 300 militares que participaram das expedições de repressão à Guerrilha do Araguaia foram encaminhados em 30/9 à Comissão Nacional da Verdade (CNV) pela Comissão Especial sobre Mortos e Desaparecidos Políticos da Secretaria de Direitos Humanos da Presidência da República. A ideia é que a CNV ouça esses militares (da ativa e da reserva).

### Dilma nomeia Pedro Dallari

A presidente Dilma Rousseff nomeou o jurista Pedro Dallari como membro da Comissão Nacional da Verdade. A nomeação foi publicada na edição de 3/9 do Diário Oficial da União (DOU). Pedro Dallari se graduou em Direito em 1981 na Universidade de São Paulo, onde também obteve os títulos de mestre, em 1992, doutor, em 1999, e livre-doutor em Direito Internacional, em 2009.

Com informações: *Agência Brasil, Assessoria de Comunicação da Comissão Nacional da Verdade e Blog do Planalto*.

## Francisco Soriano: ativista incansável contra a ditadura e nas lutas sociais

Ele é cidadão brasileiro de múltiplas atividades: excelente jogador de Xadrez, artista de teatro, músico, economista, petroleiro, escritor, sindicalista, entre outras. Pode estar de terno ou vestido de Tio Sam, numa peça teatral da Campanha O Petróleo Tem que Ser Nosso, nas ruas do Rio de Janeiro



Fotos: Samuel Tosta/APN

O mineiro de Teófilo Otoni, Francisco Soriano de Souza Nunes, é um cidadão brasileiro incansável: anistiado político, aposentado da Petrobrás, lutador social de muitas atividades e responsabilidades; pai de quatro filhos, diretor do Sindipetro-RJ, atua na Conape, no Modecon, na Aepet, além de ativista sempre presente nos atos populares; defensor da soberania do Brasil no setor petróleo e em outras áreas estratégicas.

E não para por aí. Soriano é um enxadrista excelente, que, entre outras proezas, foi campeão do Torneio Raphael Thomaz Nunes, no Círculo de Empregados da Petrobrás (CEPE), em 1986. Um simbólico prêmio para quem acabara de ser readmitido pela estatal, em 1985, após a vitoriosa anistia política.

Em 31/7/1968, três anos após sua admissão por concurso na Petrobrás, Soriano foi demitido pela ditadura civil-militar de 1964. Ele e outros empregados dedicados, foram tratados pelo regime como “elementos”, conforme consta nas fichas e inquéritos.

A ditadura subtraiu deste cidadão o ambiente em que se sentia em família com os seus ideais. “Nós vestíamos a camisa de defesa da empresa. Nós tínhamos orgulho da Petrobrás”, declarou ao **conape notícias**, em setembro de 2013. Estava feliz por ter passado para um dos concursos mais concorridos do país. “Quando abriu o concurso da Petrobrás, com vagas para a Fronape (Frota Nacional de Petroleiros), consegui uma boa colocação. Fui chamado em 1965”.

Além do Sindipetro-RJ, atuou na extinta Associação dos Servidores da Petrobrás (Asserpe), na qual teve sua primeira experiência associativa e onde foi secretário-geral.

### Chapa Verde

1968 – ou “o ano que não terminou”, no dizer do escritor Zuenir Ventura, e que o Soriano lembra em seu livro “A Grande Partida: Anos de Chumbo”, foi de alta-tensão, com muitas manifestações e violência por parte do Estado. Soriano estava, simultaneamente, no

movimento estudantil, na Petrobrás e no Sindipetro-RJ, onde integrou a épica Chapa Verde, que nas eleições daquele ano derrotou uma chapa patronal. “Enfrentamos uma chapa apoiada pela ditadura, que tinha policiais, agentes e outras pessoas da confiança do Planalto, naquele período”.

No mesmo ano que foi assassinado o estudante Edson Luís, no restaurante do Calabouço, e ocorreu a passeata dos 100 mil, Soriano foi demitido da Petrobrás por conta de ter participado da Chapa Verde, entre outras acusações feitas pela ditadura, que constam nas fichas do Ministério das Minas e Energia.

Não se intimidava; mesmo durante o expediente da Petrobrás Soriano arrumava tempo para apoiar as manifesta-

**"Pela nossa anistia, a Conape fez um trabalho maravilhoso junto ao Ministério das Minas e Energia".**

(Soriano)



ções contra a ditadura, sendo ferido gravemente numa delas – em 21/6/68.

**Coisas da ditadura:** o chefe de pessoal da Petrobrás era o famigerado coronel Darcy Siqueira. Assim, a demissão do petroleiro não demoraria muito, sendo efetivada em 31/7/1968.

Em seguida aguçaram-se as perseguições, até sua prisão, em 1969. Por mais de cem dias, foi torturado – passou por temidas prisões: Cenimar; PE da Tijuca; DOPS; foi torturado pelo capitão Guimarães, na PE da Vila Militar; passou por Ilhas das Flores e Ilha das Cobras. Resistiu em todas, sem comprometer a vida de nenhum companheiro ou familiar.

Essas perseguições podem ser explicadas, também, num fato revelado por Soriano: dois dias após a sua demissão, o Ministério das Minas e Energia, da época, enviou para todos os órgãos de informação e de inteligência do governo militar uma ficha com informações que diziam que os petroleiros

demitidos faziam parte da Chapa Verde, em oposição ao regime.

Ele destacou que sua demissão foi ilegal, pois tinha imunidade sindical, uma vez que era diretor do Sindipetro-RJ.

Ficou impedido de trabalhar em empresas privadas do setor petróleo, em qualquer tipo de tarefa.

Os demitidos enviaram informes e pedidos aos parlamentares democráticos para que fizessem uma interpelação à Petrobrás sobre os motivos da demissão. Que averiguassem junto ao Ministério das Minas e Energia, até ao SNI – Serviço Nacional de Informação – o que tinham contra os demitidos. Soriano mostrou uma ficha (secreta), usada pelo regime na demissão, com argumentos contraditórios – diziam que a demissão era para reduzir custos, mas, ao mesmo tempo, os acusavam de atividades políticas contra o governo.

### Anistia

Conforme previa a Lei de Anistia (1979), em 1985 Soriano teve seu retorno para o mesmo local de trabalho quando da demissão em 1969, o antigo Serviço de Planejamento da Petrobrás, onde era auxiliar de escritório. “E no Serplan, eu fui muito bem recebido pelos antigos companheiros”, lembrou.

Ele destacou a importância da organização da Conape, que “pela nossa anistia, fez um trabalho maravilhoso junto ao Ministério das Minas e Energia. A Conape compunha uma comissão que reunia representantes do ministério, dos anistiados e da Petrobrás”.

Exaltou, também, as contribuições do ex-ministro Aureliano Chavez e do engenheiro Raymundo de Oliveira, que foi chefe de gabinete da Petrobrás, “que abriu as portas da empresa para nós”. Entre outros reconhecimentos, a Petrobrás concedeu ao Soriano a medalha de 30 anos de empresa. •



## Giro pelo mundo

### Refinarias mais globais

As novas refinarias ultramodernas estão mudando para navios de longo curso e terminais de armazenamento em importantes centros à medida que reverterem um padrão de décadas na luta por novos mercados. É uma combinação de menores custos com matéria-prima, menos impostos e regulamentos, entre outros.



### Números dos 60 da Petrobrás

No Brasil, a Petrobrás conta atualmente com 85.065 empregados e produz 2.598.300 barris de petróleo por dia e 472.300 barris de gás natural. Tem 135 plataformas de produção, sendo 80 fixas e 55 flutuantes. Estima-se ainda que a empresa empregue indiretamente mais de 300 mil terceirizados pelo país afora.



### Líbia retomará produção de petróleo

Exigências de alguns protestos por mais energia doméstica estão ligadas à transição política do país e podem levar algum tempo para serem resolvidas. O país deu seus primeiros passos no sentido de retomar a produção do oeste em meados de setembro, depois de chegar a um acordo com a população local.



### Equador e o petróleo amazônico (I)

Com 108 votos a favor e 25 contra, a Assembleia Legislativa do Equador aprovou, em 3/10, a exploração de petróleo na região amazônica, dentro do Parque Nacional Yasuní. Com a decisão, o país poderá iniciar a extração de petróleo, antes uma área de preservação ambiental, que tem reservas de 920 milhões de barris.



### Equador e o petróleo amazônico (II)

Do lado de fora da Assembleia Legislativa, manifestantes protestaram contra a decisão. Com a liberação, o governo de Rafael Correa poderá explorar os blocos 31 e 43 do Yasuní. A estimativa de lucro é US\$ 18 bilhões de dólares, e o presidente garantiu que serão investidos na área social.

## Movimentos Sociais montam acampamento contra o leilão do pré-sal



Ativistas de movimentos sociais e sindicais iniciaram no dia 24/9 um acampamento em frente ao edifício-sede da Petrobrás (Edise), no Centro do Rio. O ato é para impedir o leilão o 1º Leilão do Pré-sal, notadamente o campo de Libra

Os manifestantes pretendem permanecer acampados até que a presidente Dilma Rousseff reverta o leilão que compromete o presente e futuro do povo brasileiro.

As diversas lideranças que discursaram em frente ao Edise foram unânimes quanto ao erro estratégico do Brasil de entregar o megacampo de Libra, com estimativas de se chegar a 15 bilhões de barris (ou mais) em reservas.

Como o Brasil já detém reservas de 15 bilhões de barris, sem contar o pré-sal, o 1º Leilão do Pré-sal é como que se entregasse uma vida inteira (60 anos) de trabalho da

Petrobrás no setor petróleo, que possibilitou as nossas atuais reservas.

Assim, as lideranças destacaram que este leilão será o maior da história, pois leiloará cerca de 15 bilhões de barris 100% garantidos, sem risco nenhum para os consórcios.

O acampamento é formado por representantes das organizações que integram a campanha o Petróleo Tem que Ser Nosso, entre as quais o Sindicato dos Petroleiros do Rio de Janeiro (Sindipetro-RJ), MST, Frente Internacionalista dos Sem Teto (FIST), entidades estudantis, Movimento Ocupa Cabral e dezenas de outras.

## Leilão do pré-sal: Metri alerta para a baixa remuneração

No Senado, em 26/9, o engenheiro Paulo Metri, mestre em Engenharia Industrial pela Georgia Institute of Technology, citou como única vantagem para a realização do leilão do pré-sal é a maior arrecadação em curtíssimo prazo, com o recebimento do

bônus. Mas criticou o baixo percentual de remuneração para a União previsto na licitação, de no mínimo 41,65% do chamado óleo excedente (o equivalente ao lucro líquido), quando o próprio mercado, segundo ele, esperava entre 65% e 75%.

Fontes: Reuters, Agência Brasil, Vermelho, AFP, Agência Petroleira de Notícias e Agência Senado. Fotos: Samuel Tosta.

# Raymundo de Oliveira defende a suspensão de leilão

Em Carta Aberta à presidente Dilma Rousseff, o engenheiro e professor Raymundo de Oliveira, ex-presidente do Clube de Engenharia, defendeu a suspensão do 1º Leilão do Pré-sal, notadamente o megacampo de Libra, marcada para 21 de outubro próximo. Confira a seguir a íntegra do documento.



## Carta Aberta

Rio de Janeiro, 9 de setembro de 2013.

### Sra. Dilma Rousseff

Excelentíssima Presidente da República Federativa do Brasil

Já disse mais de uma vez que o Presidente Lula talvez entre para a história não pelo Bolsa Família, mas por ter retirado as 41 áreas do pré-sal do processo licitatório. Tratava-se de uma reserva recém-descoberta, com tecnologia em desenvolvimento, riqueza desejada por todos, em especial pelas grandes multinacionais do setor, carentes de novas reservas.

A senhora é da área e sabe das mentiras que têm sido divulgadas. Hoje se acena com "Share Oil" como sendo a maior maravilha do mundo, capaz de tornar os EUA autossuficientes em petróleo e gás, dispensando o Oriente Médio. Ao contrário, têm sido enormes as resistências à exploração irresponsável dessas reservas altamente poluidoras e ameaça crescente aos próprios lençóis freáticos das regiões onde se situam, além da água e energia em enorme quantidade necessária a torná-las produtivas.

Vamos sentir saudades do petróleo a cem dólares o barril!!!

Não podemos cometer o erro do México que vendeu petróleo a menos de 30 dólares e hoje está ameaçado de comprá-lo a mais de cem dólares.

Acresça-se a isso o recente escândalo da espionagem americana tão bem denunciado por Vossa Ex-

celência. E não se trata de espionagem para defesa do Estado como tentaram alegar inicialmente, mas verdadeira espionagem industrial, em benefício das empresas "amigas do rei".

Assistimos ontem na TV Globo, no Programa Fantástico, a denúncia apresentada por dois ex-diretores da Petrobrás, pessoas bem moderadas em suas posições, em que demonstram o desequilíbrio gerado a favor

*"O ritmo da produção dessas áreas deve ser feito segundo os interesses nacionais e não pelas eventuais necessidades das grandes multinacionais".*

das empresas que tenham acesso a essas informações, durante o processo licitatório das novas áreas, previsto para outubro próximo.

Presidente Dilma, o respeito que nossa terra merece e exige nos conduz a uma conclusão: suspensão do Leilão dessas áreas.

A senhora sabe que estamos entregando uma riqueza estratégica, numa área onde estamos na vanguarda do domínio da tecnologia. O ritmo da produção dessas áreas deve ser feito segundo os interesses nacionais e não pelas eventuais necessidades das grandes multinacionais. Vamos produzir no ritmo que interessa ao Brasil, desenvolvendo em paralelo nossas indústrias, não vendendo simplesmente "commoditi-

es" e matando nossas indústrias com a conhecida "doença holandesa".

Vamos mostrar que o Brasil amadureceu e não é mais uma república de banana e que coloca os verdadeiros e estratégicos interesses nacionais acima de eventuais entradas tentadoras de dólares em curto prazo, segundo interesses que não são os nossos.

Vamos mostrar que o Brasil passa a olhar o médio e longo prazo, o fortalecimento de nossas indústrias, hoje ameaçadas por políticas açodadas que nos empobrecem em longo prazo. A exploração dessas áreas com tecnologias dominadas internamente, com fabricação expressiva e crescente de produtos desenvolvidos e produzidos no Brasil, gerando empregos de qualidade é o que nosso Projeto Nacional precisa.

Na elaboração e construção desse Projeto Nacional todas as nossas forças devem ser convocadas, não entregando hoje, na tentação de recursos imediatos, o futuro do país.

Para tanto, é necessário a suspensão da prevista rodada de licitação, que inclui a enorme riqueza das reservas do Campo de Libra.

Na esperança de estar pensando em sintonia com os íntimos sentimentos de Vossa Excelência, despeço-me respeitosamente.

Raymundo de Oliveira

Ex-presidente do Clube de Engenharia

Engenheiro aposentado da Petrobrás

Professor de Matemática Aplicada e Otimização da UFRJ por 46 anos.

## O Brasil segundo os economistas

"O Brasil vive crise sistêmica: econômica, social, ética, política e institucional. Há 20 anos o país tem um modelo de desenvolvimento denominado de Modelo Liberal Periférico (MLP). O MLP tem como características marcantes liberalização, privatização e vulnerabilidade externa estrutural; e dominância do capital financeiro". (...) "O MLP envolve um pacto dos grupos dirigentes com os setores dominantes (empreiteiras, bancos, agronegócio e mineradoras) que aumenta a concentração de riqueza e poder." (In Jornal dos Economistas, julho/2013; entrevista com o economista Reinaldo Gonçalves)

## Família Sylas agradece a solidariedade

Aos companheiros da Conape.

A família do querido Sylas Conforto agradece as manifestações de solidariedade e todo apoio durante esse período difícil.

Ass.

**Dyrce, Simone, Flávio, Isadora e Larissa.**



## Cuide-se bem

# Cerveja ajuda a aumentar o colesterol bom no sangue

Hoje à noite, tomar uma gelada no happy hour terá um motivo especial: o cuidado com a saúde. Duas pesquisas recentes, realizadas na Universidade de Harvard, nos Estados Unidos, e na Universidade Autônoma de Barcelona, na Espanha, mostram que o consumo moderado de cerveja eleva o nível de colesterol bom (HDL) no sangue, o que é benéfico ao coração.

Moderação, nesse caso, significa nada mais do que duas latas (350ml cada) por dia para homens e uma para mulheres. A princípio, o álcool é o responsável pelo benefício do aumento do HDL, que também pode ser obtido com outras bebidas alcoólicas, desde que respeitada a quantidade máxima diária de 30 gramas de etanol.

— Um dos efeitos colaterais do álcool, quando ingerido em excesso, é o aumento de gordura no fígado, que pode trazer danos cerebrais e circulatórios — diz a nutricionista esportiva e fisiologista Andrea Zaccaro de Barros.

De acordo com o cardiologista Stephan Lachtermacher, do Instituto Nacional de Cardiologia, o



abuso de álcool ainda causa uma disfunção no coração chamada miocardiopatia alcoólica.

— O importante é o consumo ser moderado e constante. Não adianta beber 12 latas de cerveja no fim de semana para compensar o que não foi bebido nos outros dias.

Segundo Andrea Zaccaro, o lúpulo e a cevada contidos na cerveja são antioxidantes e, por isso, também ajudam a reduzir os níveis de colesterol ruim no sangue. •

**ENTENDA**

Chamado de colesterol bom, o HDL, transporta o excesso de colesterol ruim (LDL) das artérias de volta para o fígado, onde é novamente metabolizado. O processo retarda a formação de placas de gordura no sangue.

Altos níveis de HDL no sangue reduzem as chances de doenças causadas pelo entupimento das artérias, como infarto e AVC, disfunções sexuais e envelhecimento precoce do cérebro.

**NÍVEIS RECOMENDADOS\***

<b>COLESTEROL TOTAL</b>	<b>HDL (bom)</b>
→ Máximo de 200mg/dl	→ PARA HOMENS Acima de 40mg/dl
<b>LDL (ruim)</b>	→ PARA MULHERES Acima de 50mg/dl
→ Máximo de 160mg/dl	

**OUTROS ALIMENTOS E BEBIDAS QUE AJUDAM A REDUZIR O LDL**

→ Azeite	→ Uvas
→ Alho	→ Vinho
→ Cebola	→ Peixes
→ Castanhas	→ Chocolate amargo
→ Linhaça	→ Farinha de feijão branco
→ Farelo de aveia	

\* Para indivíduos saudáveis, sem histórico de doença cardiovascular.  
Fonte: Nutricionista esportiva e fisiologista Andrea Zaccaro de Barros e cardiologista Stephan Lachtermacher.

**Obesidade(I):** pais precisam dar exemplo também na alimentação. Filhos de pais que comem alimentos saudáveis imitam os adultos e se alimentam melhor.

**Obesidade(II):** crie o hábito de fazer as refeições à mesa, com a família reunida e longe da televisão. Isto é importante para crianças em idade escolar.

**Ouvir música** junto com exercício ajuda na recuperação de quem sofre de doença arterial coronariana, diz pesquisa.

| Fonte: Extra.



**RELATORIO ATENDIMENTO**  
**MINISTERIO DO PLANEJAMENTO- AMS - PETROBRAS**

Nº	Descrição	Ago	Set
1	Troca de Endereço	3	5
2	Requerimento de Habilitação ( MP e AMS)	2	0
3	comprovante de Rendimento para IR (MP e AMS)	0	0
4	Informações de Óbito	3	2
5	Solicitação e Negociações de boleto A.M.S.	12	9
6	Informação de reembolso e atualização de conta (AMS)	12	11
7	Portaria Publicada (MP)	-	0
8	Pedido de declaração PETROBRAS	-	1
9	Informações e orientações diversas ( PLR, salário, AMS)	10	13
10	Troca de Conta bancaria	3	2
<b>TOTAL</b>		<b>45</b>	<b>43</b>

**PLANO FUNERAL**

Nº	Descrição	Ago	Set
1	Exclusão		6
2	Inclusão		2
3	Reembolso Plano Funeral		2
4	Outros Assuntos		
<b>TOTAL</b>			<b>10</b>

**ATENDIMENTO SOCIAL**

Nº	Descrição	Ago	Set
1	Acompanhamento de Associados Doentes		12
2	Atendimento Social		3
3	Contato AMS/PETROBRAS		5
4	Orientações Diversas		20
5	Visita Domiciliar/Hospitalar		
<b>TOTAL</b>			<b>40</b>

**RELATORIO ASSIST.SOCIAL**  
**SERVICO PREVIDENCIÁRIO**

Nº	Descrição	Ago	Set
1	Encerramento de Benefício / Pagamento de Resíduo		1
2	Extrato Previdenciário	10	2
3	Orientação Previdenciária		8
4	Requerimento de Aposentadorias		
5	Requerimento de Pensão		3
6	Requerimento de Revisão/Recurso	1	1
7	Outros Assuntos		4
<b>TOTAL</b>			<b>19</b>

**PLANO FUNERAL**

Nº	Descrição	Ago	Set
1	Exclusão	5	6
2	Inclusão	1	2
3	Reembolso Plano Funeral	1	2
4	Outros Assuntos		
<b>TOTAL</b>			<b>10</b>

**ATENDIMENTO SOCIAL**

Nº	Descrição	Ago	Set
1	Acompanhamento de Associados Doentes	32	12
2	Atendimento Social	11	3
3	Contato AMS/PETROBRAS		5
4	Orientações Diversas		20
5	Visita Domiciliar/Hospitalar		
<b>TOTAL</b>			<b>40</b>

Receitas	Set	ANO
Contribuição Associativa	69.336,08	626.381,85
<b>Despesas</b>		
Condomínio, IPTU e Taxa de Incendio	4.779,06	43.819,61
Serviços Prestados e Manutenção	3.974,49	43.108,77
Pessoal - Encargos	38.115,36	321.101,58
Seguro Funeral	5.138,32	46.818,94
Tarifas Postais	1.571,17	15.929,61
Telefone	1.733,80	15.895,96
Impostos e Taxas	2.991,70	20.853,37
Despesas com Viagens	1.692,01	32.620,97
Contribuições a Entidades	3.121,00	28.289,00
Jornal	2.210,00	13.830,00
Presentes e Brindes para Associados	0,00	15.013,58
Pecúlio Familiar	8.000,00	24.000,00
Despesas Diversas	6.624,64	60.559,94
<b>Total</b>	<b>80.151,56</b>	<b>681.841,33</b>
<b>Superavit /- Deficit</b>	<b>-10.815,47</b>	
<b>Superavit /-Deficit Acumulado</b>	<b>-55.459,48</b>	<b>-55.459,48</b>

## Assistência Social

Os associados residentes no estado do Rio de Janeiro passam a dispor dos nossos serviços, com visitas domiciliares e/ou hospitalares. O associado que tiver interesse deve ligar para a Conape e solicitar o agendamento da visita profissional. Os associados residentes em outros estados que precisem do atendimento, entrem em contato conosco.



## Conape notícias no seu computador

O conape notícias também está disponível em formato eletrônico (pdf) em [www.conape.org.br](http://www.conape.org.br)

## Conape serviços

### AMS: a Petrobrás avisa sobre mudanças no envio de boleto

Por meio de ofício, enviado aos anistiados no dia 23/9/2013, a Petrobrás informa que, a partir de outubro/2013, só enviará boletos para a residência dos beneficiários cujas despesas com a AMS sejam igual ou superior a R\$ 50,00 (cinquenta reais). Quantos às despesas mensais de AMS e/ou Contribuição Grande Risco com valor abaixo de R\$ 50,00, a cobrança será reprogramada para os próximos meses, até que o valor mínimo seja atingido. Não haverá cobrança de juros ou multas. Como consequência, poderão existir meses em que não haverá cobrança a serem enviadas para os anistiados. Ou seja, os débitos serão transferidos para um próximo boleto, após atingir o valor mínimo.

A empresa ressalta, ainda, que tal medida não implicará em mudanças na utilização dos serviços da AMS, que estão mantidos os atendimentos médicos, hospitalares e odontológicos.

Para mais informações, o anistiado poderá ligar para o atendimento da AMS: **0800 2872267**.



### Atualize seu cadastro

Prezado Associado, é muito importante que você mantenha atualizado o seu cadastro na Conape.



21 2262-2945  
0800 095 9249



**Urgências**  
21 8868-0959  
21 2595-0385

# Eu ganhei o direito de estar errado

Eu nunca trocava os meus amigos surpreendentes, a minha vida maravilhosa, a minha amada família por menos cabelo branco ou uma barriga mais lisa. Enquanto fui envelhecendo, tornei-me mais amável para mim, e menos crítico de mim mesmo. Eu tornei-me o meu próprio amigo. (...) Eu não me censuro por comer um cozido à portuguesa ou uns biscoitos extra, ou por não fazer a minha cama, ou para a compra de algo supérfluo que não precisava. Eu tenho direito de ser desarrumado, de ser extravagante e livre?

Vi muitos amigos queridos deixarem este mundo cedo demais, antes de compreenderem a grande liberdade que vem com o envelhecimento.

Quem vai me censurar se resolvo ficar lendo ou jogar no computador até as quatro horas e dormir até meio-dia? Eu dançarei ao

som daqueles sucessos maravilhosos dos anos 60 e 70, e se eu, ao mesmo tempo, desejo chorar por um amor perdido. (...) Eu vou. Vou andar na praia. (...) Eu sei que às vezes esqueço algumas coisas. Mas há mais algumas coisas na vida que devem ser esquecidas. Eu me recordo das coisas importantes.

Claro, ao longo dos anos meu coração foi quebrado. Como não pode quebrar seu coração quando você perde um ente querido, ou quando uma criança sofre, ou mesmo quando algum amado animal de estimação é atropelado por um carro? Mas corações partidos são os que nos dão força, compreensão e compaixão. Um coração que nunca sofreu é imaculado e estéril e nunca conhecerá a alegria de ser imperfeito.

Eu sou tão abençoado por ter vivido o suficiente para ter meus cabelos grisalhos, e ter os risos

da juventude gravados para sempre em sulcos profundos em meu rosto. Muitos nunca riram, muitos morreram antes de seus cabelos virarem prata.

Conforme você envelhece, é mais fácil ser positivo. Você se preocupa menos com o que os outros pensam. Eu não me questiono mais.

Eu ganhei o direito de estar errado. Assim, para responder sua pergunta, eu gosto de ser idoso.

A idade me libertou. Eu gosto da pessoa que me tornei. Eu não vou viver para sempre, mas enquanto eu ainda estou aqui, eu não vou perder tempo lamentando o que poderia ter sido, ou me preocupar com o que será. E eu vou comer sobremesa todos os dias (se me apetecer).

Que nossa amizade nunca se separe porque é direto do coração! •

(De autor desconhecido. Texto editado, por indicação do associado Jair Brega Marcatti.)

## Ressalva à biografia do anistiado Jair Marcatti

O diretor da Conape, Jair Brega Marcatti, solicita a seguinte ressalva à sua entrevista publicada em **conape notícias** nº 13 (julago/2013): lembra que foram presos, e cumpriram pena de um mês, os petroleiros Zuaines de Moraes Filho, que foi o primeiro presidente da Associação dos Trabalhadores de Petróleo de Cubatão e o primeiro presidente Sindipetro-Cubatão; Ernesto Ribeiro e Rubens de Souza, membros da diretoria do sindicato, que ficaram presos por um mês, no aguardo de ordem de soltura.

## Calendário de Pagamento de Aposentadoria do INSS - 2013

### Fique atento

- Jamais revele o número do seu benefício, CPF ou senha a terceiros;
- O INSS nunca solicita, por e-mail ou telefone, dados como número de benefício, CPF, identidade, conta do banco e outros;
- O INSS não faz convênios com empresas para venda de produtos aos aposentados e pensionistas;
- Se você receber alguma proposta comercial em nome do INSS, denuncie imediatamente pelo número 135.

Para benefícios até 1 salário mínimo		
FINAL	outubro/2013	novembro/2013
1	25/outubro	25/novembro
2	28/outubro	26/novembro
3	29/outubro	27/novembro
4	30/outubro	28/novembro
5	31/outubro	29/novembro
6	1/novembro	2/dezembro
7	4/novembro	3/dezembro
8	5/novembro	4/dezembro
9	6/novembro	5/dezembro
0	7/novembro	6/dezembro
Para benefícios acima de 1 salário mínimo		
FINAL	outubro/2013	novembro/2013
1 e 6	1/novembro	2/dezembro
2 e 7	4/novembro	3/dezembro
3 e 8	5/novembro	4/dezembro
4 e 9	6/novembro	5/dezembro
5 e 0	7/novembro	6/dezembro

**Aposentado e pensionista: saiba o dia certo de receber o pagamento do seu benefício**

## Pense nisso

*“Um homem não pode fazer o certo numa área da vida, enquanto está ocupado em fazer o errado em outra. A vida é um todo indivisível.” (Mahatma Gandhi)*

### AMS (Assistência Multidisciplinar de Saúde)

Acesse o "Orientador AMS: livro de credenciados - médico e odontológico" pela internet: <http://busca-ams.petrobras.com.br/buscaams/start.do> ou pelo telefone 0800 2872267. Caso não consiga pela internet, a Conape está a disposição para dar mais informações



# Parabéns aos aniversariantes do bimestre!

Prezados(as) Associados(as) aniversariantes, a Conape deseja muita saúde, paz e alegria, extensivo aos seus familiares.

## Setembro

02/09 – Carlos Eduardo Alexandrino de Lima	18/09 – Eduardo Ferreira dos Santos
04/09 – Jandival Lira Gabriel	18/09 – Ildo Soares de Lima
06/09 – Amaury Paiva Sabino	18/09 – Ubirajara Cabral Ponce de Leão
07/09 – Antônio Luiz Prazeres	19/09 – Benedito Péricles de Moraes
07/09 – Benedito Juliano Alves Cordeiro	19/09 – Oscar Dias Lacerda
07/09 – Maria Hermínia Wyllie Saldanha V. oliveira	20/09 – Gladys Cardoso da Silva
08/09 – Carlos Alberto Marques da Silva	21/09 – Almerinda Ferreira da Silva
08/09 – Maria de Lourdes Julio de Sá	21/09 – Saly da Silva Wellausen
08/09 – Nazaire Cordovil Barbosa	23/09 – Alberto Torrentes Vieira
11/09 – Ieda Terezinha Del Rei Lima	24/09 – Almir Machado de Souza
12/09 – Maria de Lourdes Maia Santos	25/09 – Joaquim da Silva Rodrigues
13/09 – Antonio Joaquim da Costa	26/09 – Tereza Antonio da Silva Lima
13/09 – Maria das dores Betini	27/09 – Manoel Nunes da Silva
14/09 – João de Toledo Piza	27/09 – Zuleide de Mello Bentes
14/09 – Jurema Mamede de Oliveira	28/09 – Sady Antonio Fachinello
15/09 – Alcebiades Trancoso da Silva	30/09 – Raimundo Andrade Simões
17/09 – Joseilson D'Albuquerque Silveira	30/09 – Gisela Suckow Lima de Oliveira
17/09 – Daisy Carrasco Tonini	

## Outubro

01/10 – Elvira de Souza Ribeiro	15/10 – Ayrio Semeraro
01/10 – Joaquim Vieira Dias	18/10 – Antônio Carlos de Souza
02/10 – Rodolpho Oswaldo Konder	18/10 – Maria Margarida Holanda
02/10 – Tereza Ramos do Nascimento	18/10 – Marise Helena de Carvalho Padilha
04/10 – Francisco Rinaldo Moreira	19/10 – Fernando Goulart Junior
04/10 – Maria Augusta Fernandes Silva	20/10 – Rivaldo Gonçalves Otero
04/10 – Olivia Almeida Pereira	24/10 – Maria Jose da Silva Rodriguez
05/10 – Salette Duarte David Da Conceição	26/10 – José Pericles Couto Alves
05/10 – Helio Erveton Avelar	27/10 – Carlos Amaral Freire
06/10 – Leda Mattos dos Reis	28/10 – Nancy Gomes da Conceição E Silva
06/10 – Newtom Correa de Araújo	28/10 – Sergio Luiz Conforto
09/10 – Manoel de Oliveira Pinto	28/10 – Benedita Lima do Carmo
11/10 – Francisco Ariosto Holanda	29/10 – Maria Socorro Marques de Aguiar
11/10 – Heronides Pereira de Araújo	30/10 – Lucia Coelho de Queiroz

## Algumas datas o bimestre

5/9 – Dia da Amazônia

7/9 – Dia dos Direitos Cívicos das Mulheres

8/9 – Dia dos Direitos Cidadãos das Mulheres

27/9 – Dia do Idoso

5/10 – Promulgação da Constituição Brasileira de 1988

10/10 – Dia Nacional de Luta contra a Violência à Mulher

12/10 – Dia Internacional da Mulher Indígena

15/10 – Dia Mundial da Mulher Rural

25/10 – Dia Internacional da Não-Violência contra a Mulher

29/10 – Dia Nacional do Livro

## Urgente: Ministério do Planejamento convoca recadastramento

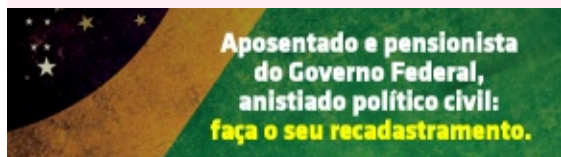

Os anistiados e pensionistas estão convocados, pelo Ministério do Planejamento, a fazer o recadastramento obrigatório; é fácil e rápido. Deve ser feito em qualquer agência do Banco do Brasil, Caixa Econômica Federal ou Banco de Brasília, no mês de aniversário do(a) associado(a). Leve um documento oficial de identidade com foto e CPF. A Conape está a disposição para mais esclarecimentos.

## Contribua no débito automático

Ganhe mais tempo para fazer o que gosta. Curta a vida. Use o débito automático de seu banco para contribuir com a Conape. É seguro, prático, rápido e confortável. Ligue para a Conape e saiba mais sobre como fazer.



# Sudoku



# Divirta-se

Lápis, borracha e resolva o quebra-cabeça!

Preencha os espaços em branco (de cada quadro) com algarismos de 1 a 9, de modo que cada número apareça apenas uma vez numa linha e numa coluna. Nenhum número pode ser repetido e todos os números de 1 a 9 se encontram presentes.

Gerado no sistema GNU/Linux: Nível: *Médio*.

## Resultado

8	4	e	↓	↓	3	8	5	2
2	5	↓	8	e	4	3	↓	8
8	3	↓	8	2	5	↓	4	e
e	2	5	3	4	8	↓	↓	8
↓	8	3	2	8	↓	4	e	5
↓	8	4	↓	5	e	8	2	3
4	↓	2	e	8	8	5	3	↓
3	e	8	5	↓	↓	2	8	4
5	↓	8	4	3	2	e	8	↓

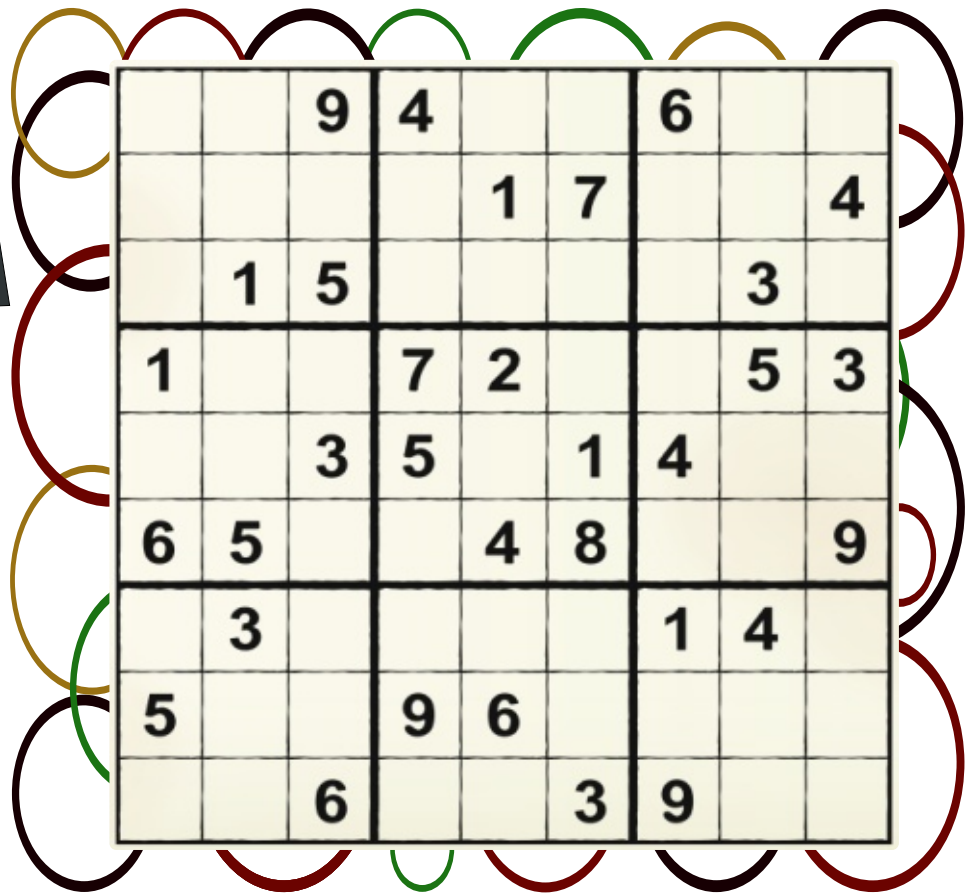

“ Quanto mais sei, mais sei que nada sei”  
(Sócrates)



### Faixa Livre

Rádio Bandeirantes  
1360 kHz (AM-Rio)  
Das 8h às 10h  
A Conape é uma das patrocinadoras.



## Expediente

**Diretoria Conape - Associação Nacional dos Anistiados da Petrobrás**

**Presidente:** Abelardo Rosa Santos | **Vice-Presidente:** Antonio Carlos Klaes Fontes

**Diretores:** Carlos Olimpio de Almeida Alves | Eylan Soares Pinto | Idinéa Nicacio da Silva | Ina Soares Lutterbach | Jair Brega Marcatti | José dos Santos Cordeiro | Marly Gomes de Andrade | Wilson Souza de Carvalho

**Suplentes:** Antonio Luiz Olivieri Pereira | Luiz Carlos Natal

**Conselho-Fiscal:** Aquiles Ferrari | Francisco Silva Canavarro | Newton de Almeida Menezes

**Suplentes:** Aloísio Simões | Francisco Soriano de Souza Nunes

Redação, edição e diagramação: José Carlos Moutinho (jornalista | Mtb 24460 RJ)

As opiniões emitidas nos artigos são de inteira reponsabilidade de seus autores, não significando ser o pensamento da Conape e seus dirigentes.

PARA USO DOS CORREIOS	
MUDOU-SE	NÃO PROCURADO
DESCONHECIDO	ENDEREÇO INSUFICIENTE
RECUSADO	CEP
FALECIDO	NÃO EXISTE O Nº INDICADO
AUSENTE	INFORMAÇÃO ESCRITA PELO PORTEIRO OU SINDICO
REINTEGRADO AO SERVIÇO POSTAL EM	
____/____/____	
____/____/____	
RESPONSÁVEL	

IMPRESSO

Área para Mala Direta

**Remetente: Conape - Associação Nacional dos Anistiados da Petrobrás**

Avenida 13 de maio, 13 - sala 1512 - Centro - Rio de Janeiro - RJ - Cep: 20.031-007

Telefone: 21 2262-2945 | 0800 095 9249 | Fax: 21 2533-6071 | Correo: conape@conape.org.br | www.conape.org.br