



# conape notícias

Informativo da Associação Nacional dos Anistiados da Petrobrás

Abril, Maio e Junho | 2011 | Ano 1 | Nº 1 | www.conape.org.br | 21 2262-2945 | 0800 095 9249

## Intensificar as comunicações

*Em mensagem, que abaixo segue na íntegra, o presidente da Conape, Abelardo Rosa Santos (foto), apresenta este novo informativo **conape notícias** e fala de iniciativas que visam intensificar as comunicações e o contato direto da entidade com seus associados. Ele conclamou, também, os conapeanos a ajudar escrever a história da luta dos anistiados do Sistema Petrobrás.*

Divulgação Conape

Prezados Conapeanos,  
Com esse número inicial do conape notícias retomamos e emissão de nosso jornal interno, que nos foi um instrumento importante para as memoráveis campanhas quando lutávamos para conseguir uma nova lei de anistia, consubstanciada na Lei nº 10.559/02.

Temos desenvolvido esforços com o objetivo de incrementar as comunicações com o nosso corpo de associados, indo além da emissão de circulares necessárias ao encaminhamento normal dos trabalhos. Inserir-se nesse contexto de aprofundamento do diálogo associativo a reformulação e manutenção



(continua na página 2)

## Homenagem ao combatente Ivan Alkmim

Nesta primeira edição do seu novo informativo, a Conape presta homenagem ao seu ex-diretor Ivan Alkmim, falecido no dia 02/03, último, na cidade de Barreiras (Bahia), onde foi sepultado no dia 03/03. Com extensa lista de serviços prestados ao Brasil e ao povo brasileiro, Ivan Alkmim continuará vivo entre nós.

Alkmim, que esteve na diretoria da Conape de 2002 a 2011, além de destacado petroleiro, foi aeronauta, advogado e combatente das cau-

sas sociais e democráticas. Ele lutou por um Brasil livre, soberano e justo. Foi um advogado militante, sendo presidente do Instituto dos Advogados Brasileiros (IAB), na gestão 2002/2004. Em 14/09/2005, o IAB inaugurou seu retrato na Galeria de Presidentes do Instituto. Alkmim, também, está nos Anais da Conape, do Sindicato dos Aeronautas e da Nação brasileira.

No Rio, onde Alkmim tanto lutou, foi realizada uma missa de 7º dia, no dia 10/03, na Igreja Nossa Se-

nhora do Monte do Carmo, no Centro.

Em 23/03, o IAB realizou uma concorrida sessão solene em homenagem ao Dr. Ivan Alkmim. Coube ao ex-presidente do IAB, Dr. Celso da Silva Soares, gestão 2004/2006, proferir discurso em homenagem a Alkmim.

Divulgação IAB



**Conape cria o Pecúlio Familiar (pág.5)**

(continua na página 3)

**Leilão é privatização! O Petróleo Tem que Ser Nosso!**

atualizada de nosso "site", possibilitando o acompanhamento por aqueles companheiros habituados ao uso da internet, e o envio de cópia das Atas de nossas Assembleias a todos os associados.

Planejamos, também, estreitar ainda mais os contatos, realizando viagens aos estados, de modo a criar uma relação mais direta entre a Direção da Conape e os companheiros de outros estados.

Inicialmente o nosso jornal será emitido trimestralmente e, no decorrer do tempo veremos a necessidade de alterar ou não essa periodicidade.

Associado a essa iniciativa de retomarmos o jornal interno, estamos desenvolvendo um programa de criar uma memória de nossas lutas, desde

quando fomos atingidos pelo arbítrio político, até os nossos dias atuais na luta pela Anistia. Tal arquivo de memória será composto por entrevistas e levantamentos em torno de nossos companheiros. A cada número do "Conape notícias" destacaremos um dentre nós. Pedimos que nos ajudem, encaminhando algum material disponível sobre esses fatos dos quais fomos partícipes.

No mais, Companheiros, abraçamos a todos, pedindo que receba o nosso jornal. Ele é **nosso**. Participem, contribuam, comentem e façam sugestões.

**Abelardo Rosa Santos**  
(Presidente da Conape)

A Direção da Conape planeja estreitar ainda mais os contatos, realizando viagens aos estados, e criar uma relação mais direta entre a entidade e os seus associados.

## Aepet conclama unidade contra os leilões

Em editorial "Quem vai ganhar com isso?", do informativo Aepet notícias (edição 379, de abril último), a Aepet (Associação dos Engenheiros da Petrobrás) destacou a importância da descoberta do pré-sal e da campanha "O Petróleo Tem que Ser Nosso", contra os leilões de petróleo da ANP. "Com a descoberta do pré-sal, o Brasil pode se tornar um dos maiores produtores de petróleo do mundo, alcançando as superproduções dos países árabes".

A Aepet destacou que a descoberta

do pré-sal é "louvável", pois "abre um leque de promissoras possibilidades". Mas a entidade ponderou: "Quem será beneficiado com esta imensa riqueza? O povo brasileiro ou as multinacionais petroleiras?". E ressaltou: "A privatização do petróleo, por meio dos leilões realizados pelo Governo Federal, entrega para a iniciativa privada e uma minoria poderosa de empresários, o controle de uma riqueza que deveria ser utilizada para transformar a vida do nosso povo".

A Associação ressaltou que se identi-

fica com as bandeira da campanha "O Petróleo Tem que Ser Nosso", como a defesa do monopólio estatal do petróleo, a recompra das ações da Petrobrás, o cancelamento de todos os leilões e que o pré-sal seja posto a serviço da resolução dos graves problemas sociais brasileiros.

A Aepet conclamou, também, pela ação unitária das entidades de petroleiros em torno da campanha "O Petróleo Tem que Ser Nosso".

(Com informações do "Aepet notícias", edição 379, abril, 2011)

## ■ Curtas ■

### PLR de 2010

As negociações sobre a PLR de 2010 foram iniciadas em junho. A Petrobrás apresentou sua proposta no dia 09/06. A FUP informou que a proposta da empresa se mantém dentro dos mesmos parâmetros de 2009 - piso de R\$ 15.500,00, para os trabalhadores até o nível 457-A da tabela salarial. Acima desse nível, a PLR não será inferior a 1,96 da remuneração mensal, com o teto máximo 2,5 vezes dessa remuneração. A proposta está sendo estudada pela FUP e sindicatos

à ela filiados. O Sindipetro-RJ e sindicatos filiados à FNP (Federação Nacional dos Petroleiros) se reuniram com a Petrobrás no dia 10/06. O Sindipetro-RJ se manifestou contrário à proposta, entendendo que o valor da PLR é semelhante ao do ano passado, o que, inevitavelmente, será inferior em termos individuais uma vez que o número de empregados aumentou. Ou seja, o montante global é o mesmo a ser dividido por maior número de empregados. A categoria defende o acréscimo do montante global para um valor equivalente a 25% do que foi pa-

go aos acionistas como dividendos. Até o fechamento deste informativo, as negociações estavam neste patamar.

### Os BRICs

Em 13/4, o presidente da Petrobrás, José Sergio Gabrielli, proferiu palestra sobre oportunidades de cooperação entre os BRICs (Brasil, Rússia, Índia e China), em Fórum Financeiro, na China. Foi discutido, também, mecanismos de cooperação entre o "China Development Bank" e a Petrobrás.

# "Alkmin lutou pelos advogados e o povo em geral"

Antes do seu discurso, Celso Soares, saudou a presença dos familiares do Alkmin e disse estar "satisfeito" pela designação do IAB para que preferisse discurso naquela sessão solene. Celso sublinhou uma característica fundamental de Alkmin: "um combatente das lutas da advocacia e do povo brasileiro".

Celso Soares resgatou que, antes de se formar em Direito, Alkmin foi um trabalhador – um rádio-navegador da extinta empresa de aviação comercial Panair do Brasil. Nesse período, Alkmin se destacava em defesa dos aeronautas. E por conta da luta em defesa dos trabalhadores, Alkmin foi perseguido e demitido pela direção da Panair. Alkmin foi diretor do Sindicato dos Aeronautas e entrou para a "lista negra" da Ditadura Militar, sendo considerado

subversivo.

Como empregado da Petrobrás, após à Panair, Alkmin também lutou em defesa dos petroleiros, sendo também perseguido pela Ditadura Militar. Demitido da Petrobrás, Alkmin respondeu a diversos inquéritos e foi, inclusive, encarcerado pelos militares ditatoriais.

Celso Soares lembrou que Alkmin se formou "tardiamente" em Bacharel de Direito, deveria ter cerca de 40 anos de idade, pela Universidade do Estado da Guanabara, antiga Faculdade de Direito do Catete, onde também concluiu o curso de mestrado. Na sequência, Alkmin começa a participar das atividades em defesa dos advogados, mas também da luta pela democracia e contra a ditadura.

Para Celso Soares, Alkmin fez jus ao

que dizia Sá Vianna, em seu livro comemorativo aos 50 anos do IAB, em 1893. Sá Vianna dizia que o ex-presidente do IAB, Joaquim Saldanha Marinho (1873/1892), converteu-se em militante da causa dos advogados e das questões jurídicas. Assim, Celso sublinhou que Alkmin também fez o mesmo, ultrapassou questões doutrinárias e lutou em defesa dos juristas e do povo brasileiro.

Entre tantos feitos, Ivan Alkmin publicou a obra "O Advogado e sua identidade profissional em risco", de 2001 (Editora Destaque), bem como pelo presidiu por três mandatos consecutivos a Caixa de Assistência aos Advogados do Rio de Janeiro - CAARJ. O IAB destacou que Alkmin, também na CAARJ, "imprimiu sua marca" e "patamar altaneiro" à OAB.

## Os construtores da Petrobrás

# "O Brasil não precisa mais de leilões"

No dia 24/01/08, o saudoso engenheiro Heitor Manoel Pereira participou do programa Mesa Redonda, da Rádio Petroleira, do Sindipetro-RJ. Na pauta: os leilões da ANP, Pré-sal e a nova legislação do petróleo.

Heitor, que faleceu no dia 09/03/08, foi fundador e ex-presidente da Conape e presidiu a Associação dos Engenheiros da Petrobrás (AEPET).

O Brasil vivia o frescor da descoberta do Pré-sal pela Petrobrás, em novembro de 2007 e as polêmicas realizações do 8º e 9º leilões da Agência Nacional do Petróleo (ANP). Os movimentos sociais, entre eles diversas entidades de petroleiros, agitavam o país com denúncias e exigência de fim dos leilões.

Ele respondeu detidamente todas as perguntas formuladas pelo radialista Nato Kandhal, pelos diretores do Sindipetro-RJ, Francisco Soriano e Abílio Tozini, e pela jornalista Fatima Lacerda, da Agência Petroleira de Notícias.

De 1925, pernambucano de Recife,

Heitor foi filho de um despachante de tecidos, ativista do movimento sindical. Seguiu o caminho do pai. Aos 21 anos, trancou a faculdade de engenharia para assumir o cargo de vereador, eleito pelo Partido Comunista Brasileiro (PCB). Ingressou na Petrobrás em 02/01/1957 e participou ativamente da campanha "O Petróleo é Nosso". Foi engenheiro de exploração da Petrobrás, buscou petróleo pelo Nordeste e em 1963 foi indicado como chefe-geral de compras da estatal, no Rio de Janeiro. No período da ditadura, "Heitor foi escorraçado da empresa, porque tinha um passado", declarou familiares. "Um dia chegou na sede da empresa e não lhe deixaram entrar. Queria morrer".

Após a anistia, em 1985, Heitor retornou à Petrobrás. Ao se aposentar, ingressou na AEPET. Trabalhava duro, chegava às 7h e muitas vezes saía depois das 20h. Era extremamente organizado, alta capacidade de liderança e entusiasta da leitura.

Na entrevista, o engenheiro repudi-

ou os leilões da ANP: "... como nós vamos vender ou dar nosso petróleo, ameaçando nossa geração futura? É um crime de lesa-pátria continuar com os leilões. Não tem que haver mais leilão! O Brasil não precisa mais de leilão do nosso petróleo".

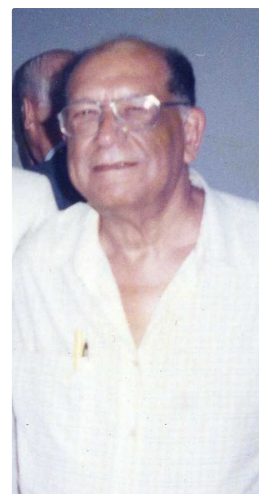

Heitor Pereira (1925-2008) foi fundador e ex-presidente da Conape e presidiu a Aepet.

### Andamento dos requerimentos na Comissão de Anistia - Ministério da Justiça

#### Você é aquilo que lê e ouve

No artigo "Você é aquilo que lê e ouve", publicado no sítio Correio da Cidadania, de 13/05/11, o engenheiro Paulo Metri fez uma análise do 11º leilão da Agência Nacional do Petróleo (ANP), marcado para setembro próximo. Os trechos (abaixo) foram extraídos do referido artigo, que foi recusado de publicação por um dos jornais grandes da imprensa nacional, segundo informou Metri. Ou seja, impediram que os leitores conhecessem o contraditório, em termos de leilões da ANP.

#### Análise sobre a 11ª rodada

"A 11ª rodada de licitações não pode ser analisada em um horizonte restrito. É preciso que a política para o setor de petróleo, na qual esta rodada se inclui, seja analisada. As áreas do pré-sal possuem um marco regulatório próprio, recém aprovado. As áreas desta rodada estão fora do pré-sal e, portanto, serão leiloadas sob os ditames da lei 9478 de 1997".

"Esta lei diz que a concessionária que descobrir petróleo é a proprietária da sua produção, tendo liberdade para dar a ela o destino que quiser. Ela retira do Estado o poder geopolítico e estratégico que o Brasil deveria possuir por ter muito petróleo em seu território. A garantia de suprimento de petróleo de estados nacionais, durante prazo razoável, é um forte elemento de convencimento na discussão entre nações".

"Além disso, as concessões têm a duração de 30 anos e resultam, quando empresas estrangeiras ganham os leilões, em menos compras locais, quase nenhum desenvolvimento tecnológico no país, pouca contratação de engenheiros brasileiros, enorme transferência de lucro para o exterior e baixa contribuição de tributos para o Estado, em comparação ao ganho auferido. No marco regulatório do pré-sal, este ponto é bem diferente".

"O governo brasileiro deveria colocar como prioridade o petróleo ser uma alavanca para um novo surto de desenvolvimento. Portanto, os tempos das rodadas, as áreas de cada rodada etc. não podem ser definidos sem a participação da sociedade".

"Recomendamos a paralisação de qualquer rodada de licitações até que um novo marco para áreas fora do pré-sal seja discutido com a sociedade".

Na tabela abaixo, o associado poderá conferir o andamento do seu processo de anistia que tramita na Comissão de Anistia, do Ministério da Justiça, em Brasília. Na tabela constam os requerimentos julgados na Comissão de Anistia e três associados que estão aguardando a transferência para o Ministério do Planejamento. Para mais informações, fale com o Departamento Jurídico da Conape.

#### Aguardando julgamento de recursos (nome - Nº processo - situação - data)

1. Lindalva de Oliveira Cravo - 2003.01.26845 - Recurso - 14/3/2006
2. Reynaldo Martins Gonçalves - 2003.04.18612 - Recurso - 22/3/2006
3. **Ramiro Pires** - 2003.01.27074 - Recurso - 23/3/2006
4. **Esmeraldino Florencio/ Ivanir Marchiori** - 2003.01.26865 - Recurso - 23/3/2007
5. **José Maria de Souza** - 2003.04.22462 - Recurso - 10/12/2009
6. **Marina Gomes Jacinto** - 2003.01.26907 - Recurso - 2/2/2010
7. **Georgina Chagas / Alcea Brito Elleres** - 2003.01.36008 - Recurso - 19/2/2010
8. **Gervasio Mendes** - 2002.01.12272 - Recurso - 19/2/2010
9. **Jairo José Farias** - 2003.04.19118 - Recurso - 19/2/2010
10. **Gladys Cardoso da Silva** - 2003.21.26914 - Recurso - 19/3/2010
11. **Carlos Roberto Paiva Estrella** - 2004.01.47430 - Recurso - 24/5/2010
12. **Tereza Ramos do Nascimento** - 2003.01.18618 - Recurso - 13/7/2010
13. **Gercy Izabel Figueiredo C. da Silva** - 2003.01.26912 - Recurso - 23/7/2010
14. **Leda Mattos dos Reis** - 2005.01.27104 - Recurso - 23/7/2010
15. **Rosilene Duarte Teixeira/ Tereza Antônia** - 2003.04.18617 - Recurso - 23/7/2010
16. **Dalma Ortiz Cunha de Farias** - 2003.01.27155 - Recurso - 5/8/2010
17. **Maria Vanuza Cordovil Brigido** - 2003.01.26990 - Recurso - 26/8/2010
18. **Juarez Teixeira Peixoto** - 2003.01.12190 - Recurso - 4/10/2010
19. **Anelise Dutra Fischer** - \* - Recurso - \*

#### Aguardando julgamento na Comissão de Anistia (nome - Nº processo - situação)

1. **Jarbas Miranda de Sant'Anna** - 2003.01.19014 - a. julg.
2. **Jerson Rolin de Moura/ Maria José** - 2003.21.34812 - a. julg.
3. **Maria Herminia W. S. de Vasconcellos** - 2004.01.45719 - a. julg.
4. **Ione Gomes de Oliveira Garbes** - 2004.01.45841 - a. julg.
5. **Therézinha de Barcellos B. Zavataro** - 2004.01.48265 - a. julg.
6. **Salette Duarte David da Conceição** - 2006.01.52386 - a. julg.
7. **Isaías Monteiro da Silva** - 2003.01.33467 - a. julg.
8. **Mariline A. da Silva/ Mª da Salete P. Roque** - 2002.01.09225 - a. julg.

#### Aguardando transferência para o Min. Planejamento (nome - Nº proc. - situação - data)

1. **Ziza Marques da Silva** - 2003.21.34078 - Port. Publ. - 11/10/2010
2. **Jurlene Fernandes Lima da Macena** - N/I - Port. Publ. - 2/6/2010
3. **Maria Chaves de Oliveira** - N/I - Port. Publ. - 2/6/2010

### Assembleia Ordinária da Conape de 27/04

A Conape realizou sua Assembleia Geral Ordinária, no dia 27/04/11, no Sindicato dos Administradores do Estado do Rio de Janeiro. Pauta: a) apreciar e decidir sobre o Balanço Anual de 2010, com parecer do Conselho Fiscal e b) apreciar e decidir sobre a Proposta Orçamentária para 2011. Por unanimidade, foram aprovados o Balanço de 2010, a Proposta Orçamentária para 2011 e a criação do Plano de Pecúlio Familiar, com o uso da reserva técnica criada na Assembleia Ordinária de 07/03, último, e aprovado pelo Conselho Fiscal (leia a matéria na página 5 deste informativo). Confira a íntegra da Ata em [www.conape.org.br](http://www.conape.org.br)

# Conape cria o Pecúlio Familiar

O Conselho Diretor da Conape, no dia 12 de maio, último, aprovou a Resolução 001/2011, que criou o Pecúlio Familiar e as normas de seu funcionamento. Para atender ao Pecúlio, a Conape destaca, ainda, que a Assembléia Ordinária, de 27/04/2011, autorizou o uso do fundo especial criado para cobrir eventual necessidade do seguro funeral. A seguir, as normas detalhadas em 14 itens.

## Normas do Pecúlio Familiar

1. O Pecúlio Familiar tem por objetivo fornecer um auxílio financeiro à família do associado, tendo em vista as despesas eventuais por ocasião de seu falecimento.
2. O Pecúlio é fixado no valor de R\$ 2.000,00 (dois mil reais). Esse valor será avaliado anualmente pelo Conselho Diretor, submetendo a sua recomendação à Assembleia Ordinária, convocada para aprovação das contas anuais.
3. O Pecúlio Familiar será pago ao(s) dependente(s) indicado(s) pelo associado através de formulário (modelo anexo) para esse fim enviado pela Conape.
4. Sempre que achar conveniente, o associado poderá alterar o beneficiário, através de carta dirigida à Conape.
5. Achando conveniente e necessário, o associado poderá reconhecer a firma nos documentos de indicação do beneficiário.
6. Na hipótese do associado, por motivo de doença ou por estar interdito, o formulário deverá ser preenchido pelo seu representante legal, que deverá encaminhar à Conape, junto com o formulário, cópia autenticada do documento que lhe dá os poderes necessários para representar o associado.
7. No caso de indicação pelo associado de mais de um beneficiário, a importância será igualmente rateada entre os mesmos.
8. Para fazer jus ao recebimento do Pecúlio, é necessário

pelo menos 6 (seis) meses como membro do quadro de associados da Conape.

9. Os associados que vierem a falecer após o início de vigência desta Resolução, as respectivas viúvas que se associarem à Conape não estarão sujeitas ao período de carência previsto no item anterior, devendo indicar, quando de sua associação, o seu beneficiário.

10. Ex-associados ao retornarem aos quadros da Conape estarão sujeitos à carência de 6 (seis) meses.

11. Não sendo indicado beneficiário algum, a Conape presumirá que o associado está abrindo mão deste benefício e, portanto, não haverá pagamento do Pecúlio.

12. Para o recebimento do Pecúlio, o beneficiário deverá encaminhar à Conape cópia autenticada da Certidão de Óbito do associado.

13. O pagamento do Pecúlio será feito mediante depósito na conta bancária do beneficiário cadastrada na Conape. Caso o beneficiário não possua conta bancária, o pagamento do Pecúlio far-se-á mediante Ordem de Pagamento no Banco do Brasil, na agência mais próxima de sua residência.

14. A presente Resolução entrará em vigor a partir de 1º de junho de 2011, não cobrindo óbitos ocorridos anteriormente a esta data. Durante o corrente mês de maio deverão ser tomadas todas as providências para viabilizar a implantação a partir da data referida.

## Destaque Petrobrás

### Mais valiosa da América Latina

No dia 13/5, último, a Petrobrás anunciou o recebimento do prêmio de empresa da América Latina com a melhor colocação no "ranking" das cem marcas mais valiosas do mundo. O valor da Petrobrás cresceu 39% entre 2010 e 2011 e alcançou US\$ 13,4 bilhões. A Empresa está em 1º lugar no Brasil e alcançou a 61ª posição entre as mais valiosas do mundo, à frente de Pepsi, British Petroleum (BP), Samsung, Siemens, Petrochina e Sony.

### Bons resultados

A Petrobrás informou, no dia 13/5, seus bons resultados fi-

nanceiros e operacionais, entre eles: lucro líquido do trimestre aumentou 42% na comparação com o mesmo período de 2010 e 4% em relação ao 4º trimestre de 2010; a produção total de petróleo e gás subiu 3% em relação ao 1º trimestre de 2010, alcançando a média de 2 milhões e 627 mil barris/dia; descobertas nos reservatórios no pré-sal na Bacia de Santos, tais como Carioca Nordeste e Macunaíma; os investimentos totalizaram R\$ 15 bilhões 871 milhões no 1º trimestre do corrente ano (83% na Exploração, Produção e Refino).

(Com informações da Agência Petrobrás de Notícias)

Prezado leitor, ajude a escrever a nossa história e envie seus textos (artigos, comentários, sugestões, entre outros), para a coluna "Do Leitor", a ser publicada nesta página. Por questão de espaço, pedimos que seu texto tenha 1700 caracteres, no máximo.

## Processo de pensão por morte - INSS

No caso de falecimento do Anistiado, a Conape, através do seu Serviço Social, prepara o Processo de Pensão por Morte Previdenciária e dá encaminhamento ao requerimento no posto conveniado do INSS. A seguir, a lista dos documentos necessários para requerer o benefício.

### Do ex-Anistiado (falecido)

- Carteiras de Trabalho
- Certidão de Óbito (cópia autenticada)
- Certidão de Casamento (cópia autenticada)
- Comprovante de residência, com data recente (cópia autenticada);
- Carteira de Identidade (cópia autenticada)
- Cartão de PIS/PASEP (cópia autenticada)

### Da viúva

- Carteira de Identidade (cópia autenticada)
- CPF (cópia autenticada)
- Cartão de PIS/PASEP (cópia autenticada)
- Formulário do INSS (Autorização para Pagamento de Benefício em Conta Corrente)
- No caso de união estável, deverá ser apresentada 3 (três) provas de vida em comum – exemplo: conta bancária conjunta, plano de saúde ou plano funeral (estando como dependente do falecido), comprovante de residência em nome dos dois, estando como dependente na Declaração de Imposto de Renda, entre outras provas.

### Filhos

- Se forem menores de 21 anos ou maiores de 21 anos, desde que sejam considerados inválidos pela Perícia Médica:
- Certidão de Nascimento (cópia autenticada)
- Carteira de Identidade (cópia autenticada)
- CPF (cópia autenticada)

### Santa Casa Card

O atendimento funerário, prestado pela Santa Casa Card, estará coberto de acordo com o que estabelece o seu contrato, no item 2.2 – Custo para o serviço de: taxa de cremação, geladeira, ata, formolização (embalsamar), taxa de exumação, traslado para outro estado que não seja o de origem do usuário, será de responsabilidade dos familiares. Somente será de responsabilidade da Santa Casa Card toda logística para os procedimentos.

A contratada efetuará a remoção do corpo sem nenhum custo adicional para a contratante, desde que este traslado seja, no máximo, intermunicipal. O sepultamento deverá ocorrer em cemitério no município, podendo ser em jazigo da família ou locação de gaveta ou cova rasa, conforme disponibilidade do cemitério de preferência dos familiares. A locação será pelo período legal de 3 (três) anos - critério do município do Rio de Janeiro -, nas demais localidades, mediante consulta.



### Imposto de Renda - 2011

Fique em dia com o leão. A Conape mantém um consultor de plantão (toda quarta-feira, de 9h às 14h), para dirimir dúvidas dos associados a respeito de declaração do imposto de renda.

## Assistência Jurídica



*A Conape conta com uma advogada para orientar os associados nas questões relativas à anistia política.*

### **Pecúlio Familiar**

A Conape criou, em 12/05/11, o Pecúlio Familiar, que visa fornecer um auxílio financeiro à família do associado, tendo em vista as despesas eventuais por ocasião de seu falecimento.

O Pecúlio foi fixado no valor de R\$2.000,00 (dois mil reais), e seu valor será avaliado anualmente pelo Conselho Diretor da Conape.

A Assembleia Ordinária será consultada, para apreciação e aprovação das contas anuais.

Confira as normas de funcionamento do Pecúlio, na página 5 deste informativo.

### **Seguro Funeral - Santa Casa Card**

A Conape presta assistência funeral

para os seus associados e respectivos cônjuges, através da Santa Casa Card, com atendimento ao cliente 24h no telefone 0800-2828182.

Para este contato, é necessário estar com a carteira de associado da Santa Casa Card.

### **Imposto de Renda**

A Conape mantém um consultor de plantão (toda quarta-feira, de 9h às 14h), para dirimir dúvidas dos associados a respeito de declaração do imposto de renda.

Até o fechamento desta edição do **conape notícias**, o consultor fez 148 declarações de imposto de renda, este ano.

### **Assistências Social e Previdenciária**

Em plantão de segunda à quinta-feira, de 9h às 15h, a Conape disponibiliza para seus associados uma assistente social, que orienta sobre compra de medicamentos, previdência, plano de saúde (AMS), aposentadorias e benefícios do INSS.

Até o fechamento deste informativo, há registros de que este ano, a assistente social atendeu, por telefone, 237 associados e visitou na residência cinco.

### **Assistência Jurídica**

A Conape conta com uma advogada para orientar os associados nas questões relativas à anistia política.



## **Atualize seu cadastro**

Prezado Associado, é muito importante que você mantenha atualizado o seu cadastro na Conape.

## **Habilitação de Pensionista - Min. Planejamento**

A seguir, apresentamos a lista de documentos necessários para que seja requerida a Habilitação de Pensionista. A lista está de acordo com o que determina o Ministério do Planejamento, Orçamento e Gestão, através de sua Secretaria de Recursos Humanos e do Departamento de Normas, Procedimentos Judiciais – Coordenação Geral de Benefícios de Caráter Indenizatório.

### **Documentos necessários, em cópias autênticas:**

- Certidão de Óbito do(a) ex-anistiado(a);
- Certidão de Casamento ou Declaração de União Estável;
- Título de Eleitor dos requerentes;
- Carteira de Identidade dos requerentes;
- CPF dos requerentes;
- Certidão de Nascimento dos filhos / Casamento (viúva) / enteados (objetivando salvaguarda o direito ao benefício da pensão);
- Sentença de Separação Judicial com percepção de Pensão Alimentícia quando for o caso;
- Declaração de Dependência Econômica, quando for o caso;
- Declaração de Guarda Tutelar ou Adoção, quando for o caso;
- Procurador – apresentar Procuração autenticada junto ao Ministério do Planejamento;
- Portaria e sua respectiva publicação no Diário Oficial;
- Comprovante de Conta Bancária;
- Comprovante de Residência.

## **Serviço Social**

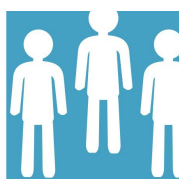

**De segunda-feira a quinta-feira, das 9h às 15h, a Conape presta serviço de Assistência Social.**

## UFRJ inicia o curso MBA Executivo em Economia do Petróleo e Gás

A Universidade Federal do Rio de Janeiro (UFRJ) está promovendo o curso "MBA Executivo em Economia do Petróleo e Gás", com total de 450 horas. O curso da POLI / UFRJ tem uma abordagem econômico-financeira e visa capacitar o aluno a descobrir novas ferramentas de gestão nesta indústria.

O objetivo geral do curso é criar habilidades, no discente, em projetos e gestão de sistemas econômico-financeiros da administração pública e privada, propiciando uma visão crítica e

holística destes sistemas. Também fornecendo embasamento técnico em ferramentas atualizadas para a gestão de projetos e tomada de decisões na indústria de petróleo e gás.

### Informações e Inscrições

Departamento de Engenharia Industrial - Escola Politécnica da UFRJ - Centro de Tecnologia - Bloco F – Secretaria - Cidade Universitária – Ilha do Fundão – Rio de Janeiro – RJ

Tel.: (21) 2562-8065 | 2562-8064 | (21) 7837-0754 – Carlos Carvalho

Correios: carlos@poli.ufrj.br | natd@poli.ufrj.br  
<http://www.natd.poli.ufrj.br>

### ANISTIA

Ave ciclópica  
a quero num largo voo  
ampla e serena  
desde o absconso segredo  
à revelação plena  
da necessidade  
de sermos iguais  
em direito e liberdade  
discordância e existência  
mas eterna  
e para sempre  
E que jamais haja  
um momento sequer  
de intenção  
para exercê-la  
Extinta seja a causa  
e tudo mais  
de sua repetência

*\* Aos companheiros de luta, na pessoa de  
**Sylas Conforto.**  
**Newton Menezes** - Duque de Caxias (RJ) -  
1980.*

### Sua opinião

#### Petróleo Brasileiro S/A - Petrobrás, enquanto sigla, tem ou não acento?

Envie sua resposta para [conape@conape.org.br](mailto:conape@conape.org.br)



### Faixa Livre

Ouçá o programa "Faixa Livre"  
Rádio Bandeirante 1360 kHz (AM-Rio)  
Das 8h às 10h  
A Conape é uma das patrocinadoras.



Fale com a Conape:  
(21) 2262 2945  
0800 095 9249

## Expediente

### Diretoria Conape - Associação Nacional dos Anistiados da Petrobrás

**Presidente:** Abelardo Rosa Santos | **Vice-Presidente:** Antonio Carlos Klaes Fontes

**Diretores:** Carlos Olimpio de Almeida Alves | Eduardo Ferreira dos Santos | Eylan Soares Pinto | Ina Soares Lutterbach | Jair Brega Marcatti | José dos Santos Cordeiro | Wilson de Souza Carvalho

**Conselho-Fiscal:** Aquiles Ferrari | Marly Gomes de Andrade | Francisco Silva Canavarro

Redação, Edição e Design: José Carlos Moutinho (jornalista | Mtb 24460 RJ)

Diagramação: Alessandra Bandeira

Impressão: Gráfica X

*As opiniões emitidas nos artigos são de inteira reponsabilidade de seus autores, não significando ser o pensamento da Conape e seus dirigentes.*

### Conape

Avenida 13 de maio, 13 - sala 1512 - Centro - Rio de Janeiro - RJ - Cep: 20.031-007

Telefone: 21 2262-2945 | 0800 095 9249 | Fax: 21 2533-6071 | Correio eletrônico: [conape@conape.org.br](mailto:conape@conape.org.br) |

[www.conape.org.br](http://www.conape.org.br)